

Siero y Noreña

Siero se para con la crisis

El municipio, ejemplo de pujanza económica, experimenta en noviembre el mayor aumento del desempleo de Asturias y alcanza su récord del año con 2.400 parados

Pola de Siero,

Manuel NOVAL MORO

Siero era, hasta hace poco tiempo, un ejemplo de progreso, de estabilidad laboral, de bonanza económica... Pero ya no. La crisis económica ha golpeado al municipio más que a ningún otro, con 213 nuevos parados en el mes de noviembre que sitúan el desempleo en la cifra más alta del año, con 2.400 personas y un porcentaje del 9,74, una cantidad que supera a la media asturiana en 1,7 puntos.

La coyuntura económica parece pesar más en este municipio, que tiene uno de sus puntos fuertes en la construcción y los servicios, sectores especialmente castigados por la crisis global. Significativamente, el desempleo masculino superó en noviembre, por primera vez este año, el umbral de los 1.000 parados, alcanzando los 1.061, mientras que el femenino registró 1.339 demandantes de trabajo. Esta cifra está aún por debajo de las de enero y febrero, que registraron 1.358 y 1.354 desempleadas, respectivamente.

La situación de crisis se percibe, asimismo, en las contrataciones. Noviembre ha sido el peor mes de todo el año, con 1.293 firmas, 154 menos que el mes anterior. De todos los contratos, tan sólo 145 son indefinidos, y el resto, 1.137, tiene carácter temporal. La temporalidad

es, no obstante, una circunstancia general a lo largo de todo el año.

En cuanto a la distribución de los contratos por sectores, hay una caída considerable de los servicios, que de los 1.003 contratos de octubre pasa a 964 en noviembre, la cifra más baja del año, sólo igualada en el mes de agosto, el de menos actividad en el municipio.

La construcción también cae hasta alcanzar los 232 contratos, frente a los 304 del mes anterior, y la industria pasa de 136 a 94 contratos.

El concejo de Siero se ha posicionado como uno de los punteros de Asturias debido a sus excelentes comunicaciones y su ubicación geográfica estratégica, al desarrollo creciente de suelo industrial y de superficie comercial y, especialmente, a su imparable crecimiento residencial.

Este último aspecto es el que más se ha resentido en los últimos tiempos. Muchas de las promociones previstas se han paralizado y las que hay avanzan con más lentitud de la deseada por los constructores. El área residencial de La Eria, en Lugones, donde se ubicarán 2.000 viviendas, todavía no ha echado a andar, y Siero Este, en Pola de Siero, tiene algunos de los edificios proyectados paralizados por falta de compradores.

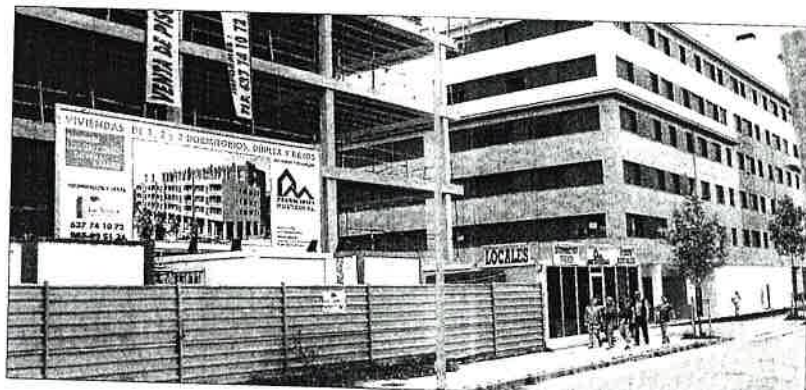

Edificios en construcción en el área residencial Siero Este, en la Pola.

MANUEL NOVAL MORO

El mercado laboral en el concejo

Total desempleo

Siero registró 2.400 parados en noviembre, 213 más que el mes anterior. Ésta es la cifra más alta del año, con un 9,74 por ciento.

Paro por sexos

El paro masculino alcanzó los 1.061 desempleados, mientras que el femenino ascendió a 1.339.

Total de contratos

En noviembre se firmaron en territorio sierense 1.293 contratos, 154 menos que el mes anterior.

Contratación por sectores

El sector servicios acaparó la mayoría de los contratos firmados en el concejo de Siero en noviembre, 964, mientras que la construcción alcanzó los 232 contratos, la industria firmó 94 y la agricultura tan sólo tres.

Tipo de contratación

La mayoría de los contratos suscritos en el concejo de Siero en noviembre fueron temporales, 1.137, por tan sólo 145 indefinidos.

Argüelles,

Manuel NOVAL MORO

La palabra «crisis» está en todas las bocas, y no es para menos. Porque nadie parece librarse de ella, aunque todos traten de capearla lo mejor posible. Y su incidencia se hace notar mucho más en sectores afines a la construcción. Es el caso de la empresa Maderas Siero-Siero Lam, afincada en Argüelles, que a pesar de ser una firma solvente y el primer productor de madera de castaño de Europa ha tenido que tomar ya medidas para hacerle frente. Según explicó el director de compras de Siero Lam, hasta ahora han despedido a tres personas, y se han visto obligados a reducir las horas extraordinarias y los turnos. Y auguran que la reducción de horas será mayor el año que viene. Se da otra circunstancia, además. En los años buenos, el índice de bajas laborales estaba entre el 10 y el 11 por ciento. Ahora, con la que está cayendo, apenas hay bajas.

El director de compras de Siero Lam, Ángel Cofiño, explicó que hace unos años la industria del mueble del municipio funcionaba muy bien, pero hubo una caída considerable, y hoy no se conserva más del diez por ciento de lo que había entonces. La caída se compensó entonces con el «boom» de la construcción, y la burbuja inmobiliaria ha dado al traste con esta vía. Lo cierto es que el sector de la madera

La construcción cae en el concejo y arrastra consigo a las madereras

La industria del mueble, uno de los sectores punteros en Siero, disminuye sus ventas un 20 y un 40 por ciento

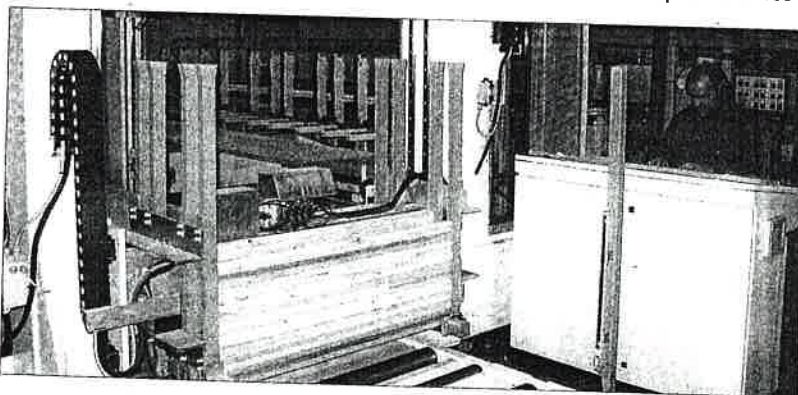

Un trabajador en la fábrica de la empresa Siero Lam, de Argüelles.

MANUEL NOVAL MORO

parecía vivir un buen momento, porque se creó una corriente a favor de construir y vivir en lugares con mucha madera, pero el freno de la construcción también hizo caer es-

te mercado. «En el sector de la madera hay, actualmente, entre un veinte y un cuarenta por ciento menos de trabajo», asegura Cofiño.

Y se está notando la crisis, espe-

cialmente, en el número de devoluciones por impago. Numerosas empresas habían hecho pedidos que ahora, por falta de solvencia de las constructoras, no pueden asumir.

«Las empresas fabrican pero llega un momento en que no venden más y la producción se estanca», afirma.

El director de ventas no augura nada bueno para el próximo año, considera que «la crisis está empezando» y que «está por venir lo más duro».

La empresa afincada en Argüelles vende mayoritariamente al mercado ibérico, pero también a otros países como Italia, Irlanda, Inglaterra, Alemania o Francia. Para Cofiño, la maderera sierense tiene la ventaja de que vende productos de calidad media-alta. Porque en el sector, además de la crisis, está la competencia que viene de fuera. «La competencia no está en España, sino en el mundo; exportar es difícil porque producir es caro», señala.

El contexto mundial no es halagüeño, y aunque se está tratando de tomar medidas para paliar los efectos de la crisis, todo indica que los números irán a menos. El concejo de Siero, que tiene en su territorio numerosas empresas, no será ajeno a las circunstancias que se den a su alrededor. La empresa maderera es un ejemplo de las consecuencias locales de la situación mundial. Los empresarios no son del todo optimistas, aunque la mayoría espera poder hacerle frente a la situación y recuperarse con el tiempo. No hay otra forma de sobrevivir que aguantar el tipo hasta que pase lo peor.