

El futuro de los bosques autóctonos

El eucalipto toma el campo asturiano

Las nuevas plantaciones duplican en diez años las previstas para 60 en el plan forestal del Principado. Administración y patronal estudian restricciones, incluso arrancar árboles

Oviedo, María José IGLESIAS
El monte asturiano cambia de paisaje. El plan forestal de Asturias cumplirá una década en noviembre y se enfrenta a su primer gran examen. Toca revisar la planificación que se diseñó a sesenta años vista para rediseñar el bosque y crear empleo. Se está consiguiendo, pero no exactamente como se había pensado. Contra todo pronóstico, el eucalipto se ha convertido en el gran protagonista del monte.

En 1999, el plan, firmado por la Administración y los representantes del sector forestal, estableció un aumento de 10.000 hectáreas de la especie en sesenta años. Había 52.838 y se planeaba pasar a 61.838. Las previsiones totales se han superado ya en más de 10.000 hectáreas. Los eucaliptales superan las 70.000 hectáreas, concentradas sobre todo en la costa occidental y oriental. El avance no se ha detenido aún. Se sigue plantando. La demanda mundial de eucalipto crece cada año. Es la materia prima estrella para elaborar pasta de papel. También se emplea, en menor medida, para elaborar muebles.

La mesa del plan forestal, formada por la Administración y los representantes del sector, deberá decidir si el eucalipto sigue incrementándose o se aplican restricciones. La medida más drástica es arrancar plantaciones. Es una posibilidad de la que los empresarios no quieren ni oír hablar.

Se ha planteado en algunas zonas de Llanes. Otros municipios del interior y la costa central quieren limitar las repoblaciones con estos árboles, originarios de Australia, que se venden bien y crecen rápido.

La otra cara de la moneda está en el Occidente. En las áreas costeras de Cudillero, Valdés o Navia el eucalipto es el gran generador de riqueza. La industria papelera Ence, en Navia, consume el 80 por ciento de la producción anual en Asturias, que suma 800.000 toneladas. Supone las tres cuartas partes de la producción total del Principado.

Las 200.000 toneladas que no se utilizan en la región se van a las fábricas de Sniace, en Cantabria; Ciscueña, en Guipúzcoa, y Torras Papel, en Zaragoza. El sector forestal genera 3.000 empleos en Asturias. Podrían ser otros tantos en los próximos años si prosigue el actual proceso de desarrollo.

Luis Enrique García, presidente de la Asociación de Empresarios Asmadera, defiende la presencia del eucalipto por su alto valor económico. «Una cosa es prohibir y

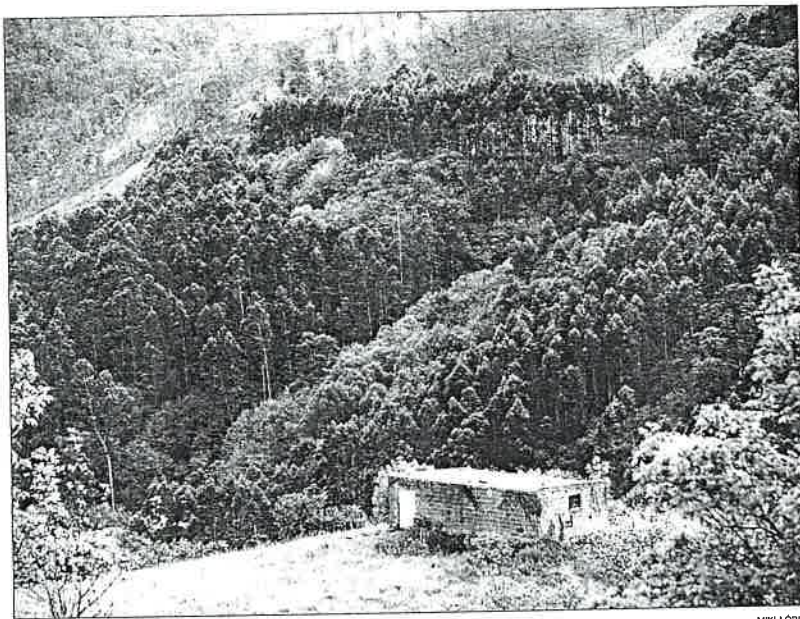

Una plantación de eucaliptos en las cercanías de La Peral (Illas).

MIKI LÓPEZ

Datos forestales

Distribución superficial

Superficie total arbolada:
350.898

Desarbolado: 384.249

Cultivos, praderas y suelo improductivo: 345.000

Poblaciones actuales

Castaño: 70.000

Haya: 56.000

Carbayo: 14.000

Roble albar: 18.418

Rebollo: 9.495

Encina: 1.751

Abedul: 16.894

Eucalipto: 70.000

Objetivos del plan forestal

Ganar 192.486 hectáreas de árboles.

Reforestar otras 175.000 y reducir en 16.000 el terreno improductivo

Aumentar en 83.000 hectáreas las hayas, carbayos, roble albar, rebollo, encina y abedul, para llegar a 235.909 en sesenta años.

Castaño: pasar de 70.000 a 100.000 hectáreas.

Entre todas las demás se pretenden conseguir 93.000 hectáreas de frondosas de protección y 142.000 de producción.

Coníferas: pino del país: pasar de 16.150 a 36.975 hectáreas; pino insignie, de 19.059 a 56.634; pino silvestre: pasar de 4.010 a 12.122.

Eucalipto: de 52.838 a 61.838.

otra controlar, seguro que podemos llegar a una gestión equilibrada de los recursos», afirma. Matiza que su empresa apenas se dedica al eucalipto. «Trabajamos el pino, pero reconozco que el eucalipto da de comer a cientos de familias en el Occidente», añade. El presidente de Asmadera propone una revisión del

plan que abarque el resto de las especies. «A lo mejor tenemos que actualizarlo todo, definir mejor lo que se planta en cada zona».

En el aspecto medioambiental, García asegura que las enfermedades del pino o del castaño son más preocupantes que el avance del eucalipto, que no se da a grandes alti-

Los empresarios buscan la rentabilidad con especies de mayor valor añadido

Oviedo, M. I. J.

El sector forestal busca rentabilidad apoyándose en las especies que dejan mayor valor añadido. La tonalidad de eucalipto sin corteza se vende a 36 euros. La misma cantidad de pino, a 30. El plan forestal estima una inversión total de 3.600 millones de euros. El plan general se complementa con los comarcales, como el de Lluarca, que abarca Valdés, Tineo, Villayón, Navia, Coaña y El Franco; el de Vegadeo, que incluye Vegadeo, Castropol, Tapia, Boal, los Oscos, Taramundi y San Tirso de Abres, y el de Allande.

tudes. La forma de propiedad de los montes en Asturias –gran parte de ellos comunales– es otro de los escollos para el desarrollo del sector.

En Asturias hay 350.000 hectáreas de bosque y otras 345.000 de terreno forestal desarbolado. El plan propone un incremento de 200.000 hectáreas de bosques a 60

Masas forestales que resisten las llamas y cortafuegos contra los incendios

Oviedo, M. J. I.

La prevención de incendios es fundamental para mantener el ecosistema del bosque asturiano, según sostienen los expertos. La plantación de especies autóctonas y la recolección de biomasa –residuos vegetales que se acumulan en el bosque– para generar energía se perfilan como líneas de actuación prioritarias para los próximos años. El estado de abandono en que se encuentran algunas zonas de la región conlleva un alto riesgo de quemadas y está en la base de algunos incendios importantes registrados en los últimos años. La ola de incendios que arrasó España el pasado mes de julio motivó fuertes quejas por la mala gestión de los bosques, en los que se había dejado acumular grandes cantidades de residuos vegetales.

Como medida preventiva, el Principado prevé crear áreas de cortafuegos en 8.220 hectáreas para aislar grandes masas forestales de alto riesgo. El plan también aborda la implantación de zonas resistentes al fuego, es decir, la plantación de un elevado porcentaje de especies que dificultan la expansión del fuego. Entre éstas figuran los castaños, robles, hayas, abedules y otras frondosas especies autóctonas.

En las áreas de cortafuegos se sustituye el matorral por praderas. De este modo, no sólo se suaviza el impacto paisajístico de los cortafuegos, sino que se favorecen los pastizales para el ganado, al tiempo que se crea una zona de seguridad que dificulta en gran medida la expansión de los incendios forestales. Las labores de prevención desarrolladas por el Principado tienen un presupuesto de 437 millones de euros en los sesenta años de vigencia del plan.

años. García opina que las posibilidades pueden ser mayores.

Uno de los factores que juegan a favor es el abandono de otras actividades agrarias. El consejero de Medio Rural, Aurelio Martín, considera necesario analizar la situación con calma para intentar conciliar los intereses de todos. →



SERVICIOS AGRARIOS

Hay cosas que el tiempo no puede cambiar

asturianos
100%

Ayudas a la PAC
Mejora de las estructuras agrarias
Gasoleo bonificado
Plan de pensiones Ruracoop

Seguros Agropvme
Prestamos de camcarga
Prestamos preferenciales
Banca electrónica

Nadie te conoce mejor que tu propia gente

CAJA RURAL
DE ASTURIAS

www.ruralvia.com/asturias